# JORNAL DE ITAIPAVA

21 ANOS

O PRIMEIRO INFORMATIVO DOS DISTRITOS DE PETRÓPOLIS

CASCATINHA - CORRÊAS - ITAIPAVA - PEDRO DO RIO - POSSE

CORTESIA

Petrópolis/RJ • Ano XXI • Nº 519 • 1ª quinzena de setembro de 2020 Distribuição gratuita e dirigida


# Obras no Retiro atrasam linhas de ônibus

Foto: Divulgação

Linhas de ônibus que ligam o Centro a Corrêas, Itaipava e arredores estão sofrendo impactos na operação, em razão das obras viárias em um trecho de aproximadamente dois quilômetros, entre o bairro Carangola e a Avenida Barão do Rio Branco. A via, que está em sistema de pare e siga, faz com que os ônibus fiquem totalmente parados no congestionamento em ambos os sentidos, por até 36 minutos a cada viagem.

Foto: Divulgação

## Novo Fundeb garante R$ 120 milhões anuais para a cidade

Foto: Divulgação

O Novo Fundo de Manutenção e Desenvolvimento da Educação Básica foi aprovado em agosto pelo Congresso Nacional em sessão solene, garantindo a verba para investimento na educação básica na cidade.

## Vereadora sugere espaço de '*Coworking*' em Petrópolis

Foto: Divulgação

O projeto aprovado na Câmara Municipal, de autoria de Gilda Beatriz surge como alternativa para aumentar a produtividade e para que os empreendedores e profissionais autônomos e liberais possam fazer novos contatos.

Página 03

▶ PONTO DE LUZ

### Momento de reflexão

Carlos Gama

Página 02

▶ ACONTECENDO

### Armazém do Grão faz entrega de doações

### Empresário faz homemagem à Itaipava

Página 04

# Ponto de luz

Carlos Gama
marlycgc@hotmail.com

## MOMENTOS DE REFLEXÃO

Este ano de 2020 ficará na história como sendo o ano que consagrou a imensa necessidade de vivermos em sociedade em busca da sonhada felicidade.

O isolamento social em que vivemos, para frear a pandemia, embora recomendado pelos médicos e especialistas, impõe aos participantes severa disciplina para a qual a maioria não está preparada.

No passado, muitos homens acreditaram que obteriam a paz, que tanto buscavam, se mudassem para outro ambiente. Assim pensando, foram escolhidos locais distantes das cidades, nos quais foram construídos pequenos castelos. Nesses castelos, os que se apresentavam para neles viver tinham que se submeter às disciplinas impostas, de preferência trabalhando e assim ajudando na própria manutenção.

Muitas vezes esses castelos eram vinculados às religiões dominantes, e muitos dos que lá se estabeleciam se dedicavam em parte às meditações. E esses locais eram muito procurados. E os que aceitavam as imposições impostas eram quase sempre felizes. Hoje, a realidade é que a maioria dos encarnados não suporta viver isoladamente, praticando o recomendado e decantado 'isolamento social'.

No momento, não só no Brasil, mas também em muitos outros países, a economia encontra-se em severas dificuldades, com a quase total paralisação dos meios de produção, os empresários estão se vendo na necessidade de demitir parte de seus funcionários, gerando desempregos e fome.

No Oriente, essa situação de isolamento por iniciativa dos próprios interessados sempre se manifestou mais intensamente, e ainda existem mosteiros onde o isolamento era (e em certos casos ainda é), ensinado, estimulado e procurado como sendo o melhor caminho para a evolução espiritual de determinadas pessoas.

Observe-se, no entanto, que muitos, senão todos, os que tomaram a decisão de entrar em mosteiros e viver em isolamento, assim o fizeram por achar que isolar-se e viver uma vida reclusa conduz à felicidade, afastando-os de uma sociedade injusta e preconceituosa. Mas essa decisão não encontra apoio na sociedade moderna.

Ainda existem os que vivem em isolamento, mas o número dos que abandonam essa situação é cada vez mais crescente.

Hoje, em função da epidemia que estamos vivendo, muitas famílias foram obrigadas pelas circunstâncias a viver em isolamento.

Mas o homem é um animal social, sem qualquer dúvida.

Jesus, o nosso Divino Mestre, viveu sempre cercado por muitas pessoas, pregando e ensinando como devemos viver.

Vejamos o ensinamento de Jesus sobre o grande mandamento: *'Os fariseus, ouvindo que Ele fizera emudecer os saduceus, reuniram-se no mesmo lugar. E um deles, doutor da lei, interrogou-o para experimentá-lo, dizendo: Mestre, qual é o grande mandamento na lei? E Jesus, disse-lhe: 'Amarás o Senhor teu Deus de todo o teu coração e de toda a tua alma, e de todo o seu pensamento. Este é o primeiro e grande mandamento. E o segundo semelhante a este é: Amarás o teu próximo como a ti mesmo. Destes dois mandamentos depende toda a lei e os profetas'.*

A paciência também é uma virtude. Tenhamos paciência. TUDO PASSA.

# CARTAS & ARTIGOS

**E-mails para redação:** jorita@terra.com.br

## COMUNICAÇÃO, A DISTORÇÃO DA INFORMAÇÃO!

Todas as noites quando paramos para mudar o foco de nossas atenções, das atividades diárias, que agora estão cada vez mais intensas, devido à pandemia, nos deparamos, por meio dos telejornais, com um conjunto de informações que não nos dizem rigorosamente nada, não nos acrescentam nada, e que só nos mostram, verdadeiramente, o que não nos interessa.

Os telejornais fazem questão de relatar detalhes das atuações de um ex-policial que foi auxiliar de um ex-deputado estadual, há muitos anos e que hoje é senador da República, como se isso tivesse relevância para a vida do país como um todo, no momento!

Cada minuto em televisão, via satélite, para todo o país, custa uma grande fortuna sem que haja um retorno produtivo para o país! Que relevância tem para a vida da Nação, para a população, a informação de que o referido assessor efetuou esse ou aquele pagamento para o seu patrão? Aonde querem chegar? No máximo essas informações servem ao sistema judiciário, que analisa o caso e que tem interesse nessas informações, para poder fazer um juízo de valor!

O Ministério da Infraestrutura entregou ao país trinta e nove obras de grande relevância para a vida nacional, que não chegou a chamar a atenção dos responsáveis pelos telejornais. Foram obras que estavam paradas e que, com o relevante auxilio do exército brasileiro, tiveram as suas ações continuadas.

Dentre essas obras concluídas, está a rodovia 163, que a grande maioria dos brasileiros nem sabe onde fica, mas que tem um histórico de obra não concluída há mais de trinta anos e que tem uma importância vital para os brasileiros que dependem dela para a sobrevivência de suas vidas. Serve para o escoamento da produção de soja. Essa é uma rodovia que tem 3.579 km, liga o Rio Grande Sul ao Pará. É uma das principais rodovias do interior do Brasil juntamente com a BR-158 e BR 364.

Outra obra de grande relevância que foi concluída e entregue aos seus usuários, foi a transposição do rio São Francisco, que tem um potencial de água, simplesmente, oceânico e que passou a beneficiar a população de vários estados da Região Nordeste! Por questões que não se podem imaginar, mas que se podem depreender, o governador do Ceará, o grande beneficiado pela conclusão da obra, não compareceu à cerimônia de entrega do ato a sua população!

Esses são apenas dois casos que poderiam ser apresentados de forma suficiente à população nacional como um todo.

**Prof. Cícero Maia**

I.T.C.
CANTINHO DO ITC

Venha nos conhecer quando acabar o isolamento social. Você vai adorar!

TODAS AS NOSSAS QUADRAS DE ESPORTES ESTÃO EM FUNCIONAMENTO
MAIS INFORMAÇÕES:
(24) 2222 2019 | (24) 98839- 7916 Whatsapp

EM BREVE BAR RESTAURANTE SOB NOVA DIREÇÃO

A MAIS COMPLETA INFRAESTRUTURA EM ITAIPAVA PARA EVENTOS EM GERAL

CASAMENTOS | FORMATURAS | CONFRATERNIZAÇÕES

O Itaipava Tênis Clube está localizado no meio das montanhas, num dos melhores climas da região serrana.

ITAIPAVA TÊNIS CLUBE - Estrada das Arcas s/n, Santa Mônica Itaipava - Petrópolis RJ –
Tel. (24) 2222-2019 | e-mail: itc@compuland.com.br

JORNAL DE ITAIPAVA
O PRIMEIRO INFORMATIVO DOS DISTRITOS DE PETRÓPOLIS

EXPEDIENTE:

**Editora Garcez Publicidade Ltda ME - CNPJ** 02.775.725/0001-87 ● **Administração / redação** - Rua Amazonas, 200 - Nogueira Petrópolis-RJ CEP: 25.730-310
**Publicidade:** 99225-5636 | 98813-5554 | 98818 5194 ● **E-mail:** jorita@terra.com.br ● **Diretora e Jornalista Responsável:** Maria Aparecida Garcez (Registro nº 0036849/RJ)
● **Subeditor:** Demétrio do Carmo (Mtb 0036850/RJ) ● **Periodicidade** - Quinzenal ● **Tiragem:** 10.000 ● **Impressão:** Sumaúma ● **Distribuição Gratuita:** Centro,Corrêas, Nogueira, Itaipava, Araras, Pedro do Rio e Posse. Em condomínios, clubes, shoppings, hortomercado e comércio em geral. ● **Site:** www.jornaldeitaipava.com.br ● **Blog**: jornaldeitaipavaonline.blogspot.com

**Atenção: os artigos publicados são de inteira responsabilidade de seus autores e não refletem necessariamente o ponto de vista do Jornal.**

# Obras no trecho do Retiro causam atraso nas linhas de ônibus

As linhas de ônibus da Turb Petrópolis que atendem o Centro, Corrêas, Itaipava e arredores estão sofrendo impactos na operação, em razão das obras viárias em um trecho de aproximadamente dois quilômetros, entre o bairro Carangola e a Avenida Barão do Rio Branco, próximo à 105ª DP. A via, que está em sistema de pare e siga, faz com que os ônibus fiquem totalmente parados no congestionamento em ambos os sentidos, por até 36 minutos.

As linhas prejudicadas são a 070 (Posse), 615 (Terminal Corrêas x Carangola), 600 (Terminal Corrêas) e 700 (Terminal Itaipava). Todas elas seguem registrando uma série de atrasos e perdas de viagens devido à lentidão no trânsito.

Segundo Márcio Silva, gerente de operação da Turb Petrópolis, os ônibus estão ficando por até 36 minutos totalmente parados no trânsito, elevando o tempo médio de trajeto em até 400%.

Foto: Divulgação

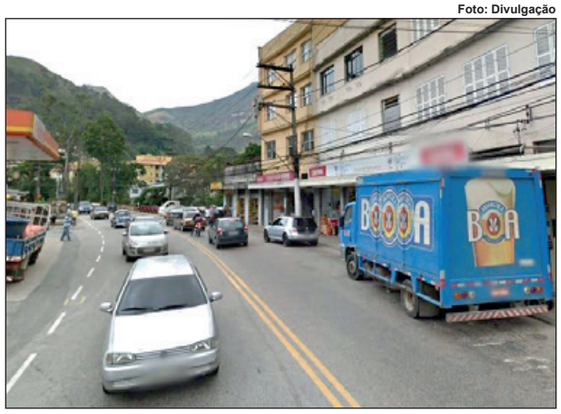

*"Geralmente esse percurso de apenas dois quilômetros é cumprido no período de nove minutos. Ontem, em razão das obras no trecho, esse tempo foi elevado para 23 minutos. Porém, hoje o trajeto saltou de nove para até 45 minutos, resultando em uma série de atrasos"*, explicou.

Sem fluidez no trânsito, o problema se agrava, principalmente, nos horários de pico, que compreendem entre às 7h45 e 9h30, assim como das 17h às 18h30.

A Turb Petrópolis informou que vai reforçar e ampliar a operação das linhas de ônibus 500 (Terminal Corrêas x Centro) e 750 (Terminal Itaipava x Terminal Corrêas). A empresa vai utilizar a Estrada da Saudade como via alternativa aos passageiros que utilizam o trajeto Centro e Corrêas.

A empresa orienta que os passageiros baixem gratuitamente o aplicativo "Cittamobi", disponível nas versões Android e IOS. Nele, o cliente pode ter acesso às principais informações sobre as linhas de ônibus da empresa, localização do veículo em tempo real, previsão de chegada ao ponto em que a pessoa está e a duração aproximada do trajeto.

# Vereadora quer espaço de *Coworking* popular em Petrópolis

Atualmente, existem várias formas das empresas darem o pontapé inicial em suas atividades. Porém, por mais que existam simplificações, muitas ideias acabam não saindo do papel por falta de espaço adequado para o trabalho. Pensando nisso, existe o coworking, espaço onde várias empresas, ou profissionais liberais e autônomos, utilizam o mesmo ambiente de trabalho em locais compartilhados entre empresas.

Foto: Divulgação

Com o objetivo de atender esta demanda, a Câmara aprovou, no dia 25/08, uma medida, de autoria da vereadora Gilda Beatriz (PSD), que visa a criação de um espaço de coworking municipal em Petrópolis. A autora da proposta afirmou a necessidade do apoio municipal para este novo tipo de atividade.

*"Este modelo já é realidade em diversas cidades do país, como é o caso de São Paulo, Sobral, Curitiba, Londrina, dentre outras. Acredito que esta proposta também é uma ótima alternativa para os profissionais que querem começar a desenvolver os seus negócios posteriormente a pandemia que vivemos"*, declarou a vereadora Gilda Beatriz.

# Detran inaugura unidade no hipershopping Petrópolis

A unidade modelo do Departamento Estadual de Trânsito do RJ (Detran-RJ), passou a funcionar no Hipershopping Petrópolis, do Alto da Serra. O novo Espaço vai funcionar de segunda a sexta-feira, das 8h às 17h, oferecendo serviços de identificação civil, habilitação de condutores e os relacionados ao CIRETRAN.

Foto: Divulgação

Com a inauguração da unidade, o espaço que hoje funciona dentro do terminal do Centro, será desativado. Com estrutura mais ampla e moderna o local vai permitir até 450 atendimentos por dia.

O sistema de agendamento eletrônico é simples e prático de realizar, bastando o usuário acessar o site ou aplicativo do Detran-RJ e preencher o formulário de cadastro com informações básica. Depois é só escolher a data, horário e serviço solicitado, concluindo assim a tarefa do agendamento.

O posto de identificação civil do Detran, localizado no Shopping Estação Itaipava, que estava fechado desde março, está aberto aos moradores dos distritos. O posto está realizando a entrega dos documentos de quem realizou solicitação antes da pandemia. O espaço funciona de segunda a sexta-feira, das 08h às 17h.

# Com Novo Fundeb Petrópolis garante R$ 120 milhões por ano

Com a transformação do Fundeb (Fundo de Manutenção e Desenvolvimento da Educação Básica) em recurso permanente, Petrópolis tem garantidos cerca de R$ 120 milhões por ano para investimento na educação básica na cidade. O Novo Fundeb foi aprovado pelo Congresso Nacional, em sessão solene no dia 26/08. O deputado federal Vinícius Farah, que representa a região, destacou que sem os recursos muitas cidades deixariam de melhorar e ampliar a rede de educação básica.

Foto: Divulgação

*"Petrópolis investe bastante em Educação, mas necessita destes recursos para compor um orçamento anual de cerca de R$ 260 milhões para o setor. Os repasses do Fundeb para a cidade representam 45% do orçamento para a Educação ao ano. O Fundeb é essencial para o pagamento dos salários dos profissionais da educação e na estrutura das unidades"*, pontuou Vinícius Farah.

O atual Fundeb vence em 31 de dezembro deste ano. Incluído agora na Constituição, o Fundeb se torna permanente. Após uma série de negociações com o governo, o Congresso também estabeleceu que a participação da União no fundo aumentará gradualmente. Passará dos atuais 10% para 23% até 2026.

Este ano, a última transferência do Fundeb para Petrópolis foi feita em junho, de R$ 4,7 milhões. No acumulado do ano, a cidade já recebeu R$ 72,3 milhões do Fundo. Em 2019, o Fundeb repassou a Petrópolis R$ 147 milhões o que representa 45% dos R$ 254 milhões de orçamento para o setor naquele ano.

# Armazém do Grão faz entrega de doações

Foto: Divulgação

No mês de julho, a rede de supermercados Armazém do Grão, de Petrópolis, comemorou seus 12 anos de fundação e, ao invés de realizar os tradicionais sorteios, decidiu promover uma campanha social e convidou seus fornecedores e colaboradores para participarem desta grande ação, que teve o objetivo de doar mais de 5 toneladas de alimentos para: APAE Petrópolis; "Banho Solidário", da Missão Católica Ágape; Instituto Terra Santa; Lar de Idosos Morada do Sol; Projeto C3; Associação dos Pacientes Oncológicos de Petrópolis (APPO); Sociedade Pestalozzi; Lar de Crianças; Seminário Diocesano; Comunidade Jesus Menino; e para a Comunidade Sal para a Terra.

A entrega das doações foi realizada pela equipe de Marketing e RH do Armazém do Grão.

# Amor por Itaipava

Foto: Cida Garcez

Itaipava acaba de ganhar uma declaração de amor. O empresário Alexandre Abreu, proprietário da rede de farmácias Ita Center, tornou físico o sentimento que nutre há muito tempo por nosso distrito. Ele elaborou e custeou a instalação de um letreiro com a frase "Eu Amo Itaipava", com um coração no lugar do verbo. Natural de Corrêas e com vínculos muito fortes em Itaipava, o empresário declarou: *"Minha intenção foi externar todo o carinho e admiração que tenho por Itaipava"*. Vamos passar lá e tirar uma linda foto com a #itacenter e #euamoitaipava!

# Parque de diversões em Itaipava

A prefeitura não autorizou o funcionamento do Play City Diversões no Parque Municipal, em Itaipava. Os decretos municipais que impedem aglomerações continuam valendo na cidade. O Parque Municipal esta liberado para passeios e atividades físicas, atividades como essa não estão permitidas.

# Projeto#somostodosprotetores

Foto: Divulgação

Um grupo de protetores independentes, se uniram e criaram uma cooperativa, para angariar fundos por meio da venda de camisetas e outros produtos para ajudar aos animais abandonados. Os protetores resgatam, reabilitam e direcionam os animais para uma adoção responsável.

O projeto visa ensinar e educar a todas as pessoas como ajudar um animal necessitado e mostrar que todos podem ser protetores em potencial. Existem mais de 100 animais entre cães e gatos disponíveis para adoção. Caso queira contribuir com ração, cobertores, vermífugos, anti-pulgas entre outros e conhecer melhor o Projeto, acesse a página no Facebook e Instagram (Somos todos protetores).

# Cultura

A prefeitura informa que as apresentações culturais estarão autorizadas nos estabelecimentos já em funcionamento. Neste primeiro momento compreende as apresentações culturais de: evento musical, show stand up, mágicas em espaços já em funcionamento, como restaurante, churrascaria, pizzaria e congêneres.

Assim como as demais atividades já autorizadas, as apresentações culturais também foram liberadas com o respaldo da nota técnica da Secretaria de Saúde e deverá seguir um protocolo de segurança e prevenção à Covid-19, como o espaçamento social; 30% de ocupação do espaço; medição de temperatura e desinfecção de calçados e bolsas dos profissionais que atuarão nas apresentações; entre outros. Lembrando que estão proibidos dança na pista ou entre as mesas.

O município, com o apoio de infectologistas, segue acompanhando a curva de contaminação da doença. Vale ressaltar que as flexibilizações estão condicionadas à taxa de ocupação dos leitos hospitalares na cidade e, caso o número chegue a 80%, a prefeitura poderá voltar nas decisões, não descartando, inclusive, um possível lockdown.

Restaurante Parrô do Valentin
O bom gosto português em Itaipava
Desde 1978!
Estamos de volta!
Aberto ao público respeitando todas as medidas restritivas e orientações.
De terça a domingo, das 10h às 16h
DELIVERY
(24) 2222-1281
Estr. União e Indústria, 10.289
Petrópolis - Itaipava

EMPÓRIO DEL BEEF
RESTAURANTE
Pratos executivos
a partir de R$ 16,90
Todos os dias
Bom atendimento
Estacionamento
Shopping Vilarejo
Estrada União e Indústria, 10.035
Lj 225, 2º piso
2222 4716
www.emporiodelbeef.com.br
Saboroso até no preço

Lucia
BOLOS-TORTAS-DOCES
24 2222-6167 | 98837-4721 | 99243-6201
Estrada do Catobira. Rua F, 684 - Itaipava

SUA INTERNET MUITO MAIS RÁPIDA!
PROJETOS ESPECIAIS EM FIBRA ÓPTICA
SEM FRANQUIA
PLANOS A PARTIR DE R$49,90
PLANOS RESIDENCIAIS E COMERCIAIS
All Connections
TELECOM
Tel.: (24) 2222-4040 / 2222-4004
www.allconnections.com.br
SHOPPING VILAREJO
Estrada União e Indústria, 10.035 – Loja 213 – Itaipava

LUKA'S EXPRESS
"Grupo Luka's, em todos os momentos com você..."
Aarim
(21) 96744-6767
Bingen: (24) 2246-5188 | 2231-5214
Itaipava: (24) 2222-5252 | 2222-5258
ifood Uber Eats (EXCLUSIVO UNIDADE ITAIPAVA)

# CORREDOR DO TURISMO

HOTÉIS | POUSADAS | RESTAURANTES
CASAS NOTURNAS | DELICATESSENS
ENTRETENIMENTO

## 20ª edição do Solstício do Som será entre os dias 1º e 5 de setembro

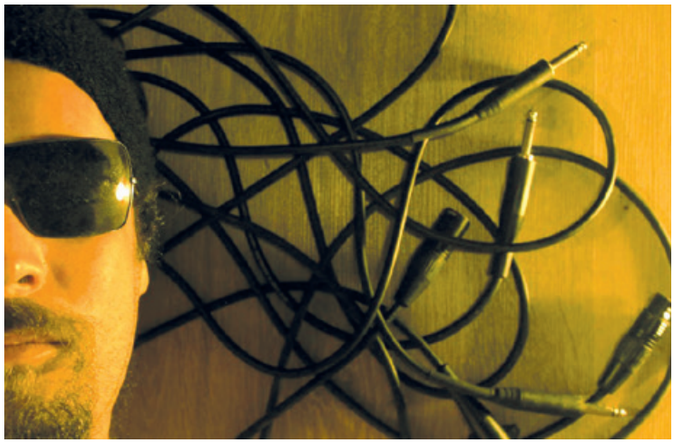

A 20ª edição do Solstício do Som, Festival de Música de Petrópolis, será entre os dias 1º e 5 de setembro. O evento terá cerca de 40 apresentações musicais e será transmitido on-line, por meio do canal no YouTube (https://www.youtube.com/user/SolsticiodoSom), devido à pandemia do novo coronavírus e às regras de distanciamento social.

Além de shows de músicos petropolitanos, também vão participar do evento artistas que nasceram ou viveram na cidade, mas que neste momento estão morando em outras regiões do Brasil, como São Paulo, por exemplo; e até mesmo outros países, como França, Espanha e Estados Unidos.

Parte dos shows vai ocorrer no Auditório Reynaldo Chaves, que fica na Escola de Música Santa Cecília; seguindo todos os protocolos de segurança para este momento e sem público. E as outras apresentações serão de maneira remota, ou seja, das casas dos músicos que estão em outras regiões. Todos serão transmitidos das 14h até meia-noite durante todos os dias do evento. A 20ª edição do Solstício também terá equipes interagindo com músicos e público.

O evento ocorre uma vez por semestre durante os solstícios de inverno e verão. Porém, neste ano, devido à pandemia, a edição de inverno contou com uma maratona de lives também no canal do YouTube, no mês de junho. E agora, em setembro, está ocorrendo a extensão da 20ª edição.

Todas as informações sobre o evento também estão sendo divulgadas na página do Facebook (**https://www.facebook.com/SolsticiodoSom/**) e no perfil do Instagram (**https://www.instagram.com/solsticiodosom/**). Devido ao momento de instabilidade devido à pandemia podem ocorrer alterações na programação ao longo do evento. Todas serão informadas pelas redes sociais do Solstício do Som.

### CONFIRA A PROGRAMAÇÃO:

**Terça-feira, 1º de setembro**
16h – Sirius Hu - Soto del Real, Madrid, Espanha
17h – Luiz Simas - Nova Iorque, EUA
18h - RNTO - Niterói, Rio de Janeiro
19h – Pedro Leal David - Santa Teresa, Rio de Janeiro
20h - Almir Chiaratti - Jardim Guanabara, Rio de Janeiro
21h - Letto - Lapa, Rio de Janeiro
22h – Gabriel Lobo - Pedro do Rio, Petrópolis
23h– Iago Pomponet - Brooklin, São Paulo

**Quarta-feira, 2 de setembro**
16h – Cris Delyra - Bingen, Petrópolis
17h - Velatura - Jacarepaguá, Rio de Janeiro
18h – Pedro Mhaia - Centro, Petrópolis
19h - Àyié - Santa Cecília, São Paulo
20h – Alma Reggae - Quissamã, Petrópolis
21h – Bruno Jordão - Boca Raton, Florida, EUA
22h - 217 MOB - Independência, Petrópolis

**Quinta-feira, 3 de setembro**
16h – Homens da Montanha - Bairro Mauá, Petrópolis
17h – Bernardo Passos - Flamengo, Rio de Janeiro
18h - Balba - Grajaú -Tijuca, Rio de Janeiro
19h – André Mendes - Centro, Petrópolis
20h – Belle Trio - Valparaíso, Petrópolis
21h – Bel Spalla - Barra, Rio de Janeiro
22h – Bernardo Barnes - Morin, Petrópolis
23h – Dub Lyrio - Valparaíso, Petrópolis

**Sexta-feira, 4 de setembro**
16h – Fog Session - Ingelheim, Petrópolis
17h – Uma Sey - Antibes, França
18h - Razamanaz - Bairro Mauá, Petrópolis
19h – Rodrigo Torrero - Ipanema, Rio de Janeiro
20h – Último Sopro- Alto da Serra, Petrópolis
21h – Café Bordel Duo - Valparaíso, Petrópolis
22h – Os Improváveis + Heitor Zachetto- Quarteirão Ingelheim, Petrópolis
23h – Victor Mus - Méier, Rio de Janeiro

**Sábado, 5 de setembro**
15h – Bruno Romanelli - Quitandinha, Petrópolis
16h– Hometown Blues - Centro, Petrópolis
17h - Rayzir - Amsterdã, Holanda
18h - Stygma - Capela, Petrópolis
19h – Otavio Cintra - Vila Buarque, São Paulo
20h - Oniblues - Valparaíso, Petrópolis
21h – Guido Martini - Búzios, Rio de Janeiro
22h - Lemak - Jundiaí, São Paulo

quem é experiente
Valoriza
bramil.com.br
BRAMIL SUPERMERCADOS
Sempre Pensando em Você!
bramilsupermercados

## SOPA CREME DE MANDIOQUINHA

Foto: divulgação

**Ingredientes:** 1 kg de mandioquinha, 2 litros de água morna, 3 tabletes de caldo de legumes, 1 xícara de leite, 3 colheres de azeite, Sal, salsinha, 2 tomates picadinhos.

**Modo de preparo:** descasque as mandioquinhas, refogue no azeite já na panela de pressão, acrescente a água e os tabletes de caldo de legumes.
Tampe a panela e assim que começar a ferver (chiar) conte de 8 a 10 minutos dependendo do seu fogão e do tamanho das mandioquinhas.
Tire a pressão da panela, bata no liqüidificador as mandioquinhas com um pouco da água do cozimento, só o suficiente para bater.
Volte para a panela, acrescente o leite, acerte o sal e deixe ferver.
Enquanto ferve, frite os tomates com um pouquinho de azeite. Quando for servir a sopa, coloque uma colher dos tomates por cima.
Sirva bem quente.

## PIADAS

### BÊBADO

O bêbado entrou na contramão e o polícia rodoviária o deteve:
-Onde e que o senhor pensa que vai?
-Bom. . . eu ia pra uma festa, mas parece que ela já acabou... Ta todo mundo voltando.

* * *

### CASAIS

Um casal discute dentro do carro durante a viajem..depois de uns minutos eles passam por uma fazenda, onde há mulas e cavalos. Então o esposo diz:
- Seus parentes? a esposa responde:
- Sim, sogra e cunhados...

* * *

Num último esforço antes de morrer, o velhinho segurou a mão da mulher:
- Quando voltei ferido da 1ª Guerra, em 1918, você estava ao meu lado. Quando me soltaram do campo de concentração, em 1945, você me esperava, querida. Sem conter as últimas lágrimas, continuou:
- Quando a minha velha loja teve que fechar e fiquei sem um tostão, você esteve sempre comigo. Há alguns anos, quando o médico diagnosticou este câncer, você estava lá, comigo, meu amor. E, agora, estou aqui, morrendo; e você aí, a meu lado. Engasgado de emoção e do esforço, ainda conseguiu mais uma frase:
- Querida, você é um tremendo de um pé-frio!!

* * *

### PREGUIÇOSO

Um preguiçoso deitado na rede pergunta pro amigo:
- Cara, tem aí remédio pra picada de cobra?
Tem não, meu lindo. Por que, você foi picado?
- Não, mas tem uma cobra vindo na minha direção.

## PALAVRAS CRUZADAS DIRETAS

www.coquetel.com.br © Revistas COQUETEL

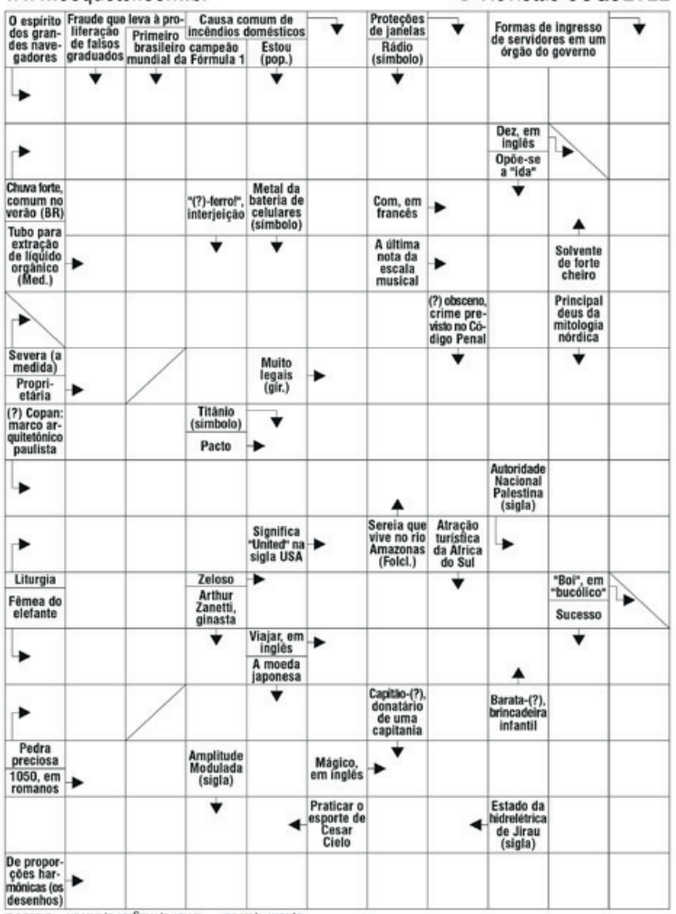

### Solução

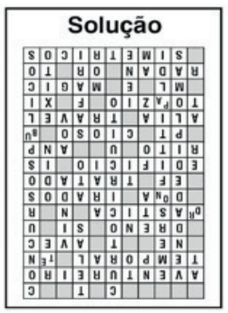

## BOLA DA HORA

Brasileirão começando, mas já temos times que realmente mostram nada ter a ver com a disputa. Sport e Atlético Goianiense parecem já estar na briga para não cair. Até quinta rodada as duas equipes mostraram pouco futebol para estarem na Classe A do futebol brasileiro.

Atlético Mineiro, Flamengo, Inter, Palmeiras e Grêmio deverão disputar o título e com mais equilíbrio do que o ano passado. O time do Fla, com a mudança de técnico ainda não se encaixou, e nem sabemos se irá voltar a dar espetáculos como no ano passado.

Os demais cariocas deverão tentar uma vaga na Copa Sul Americana e talvez alguns possam ter dificuldades, inclusive para tal. Não confio nos três restantes, exceção ao Fla, se classificando com facilidade.

Em breve começaremos a ter jogos pelas Libertadores, Sul Americana, Copa do Brasil e convocações para a seleção brasileira: daí sim o nível do Brasileirão vai cair mais ainda.

Hamilton dando um show de pilotagem na Fórmula 1. Já é o melhor piloto de todos os tempos. Como em outros esportes, temos diferentes épocas, avanços tecnológicos, número de corridas por ano e outros detalhes. Mas impossível não aceitar seus números atuais...

Como esperado o Bayern venceu o PSG na final Champions League. Resultado justíssimo não só pelo que os alemães jogaram no torneio, mas também pelo que fizeram no ano inteiro. Ainda acho que o atacante Lewandovsky deverá ser eleito o melhor do mundo esse ano, o que não quer dizer que seja o melhor jogador do mundo.

Essa situação muita gente não entende, achando que o atleta está sendo eleito o melhor jogador do mundo, mas é pelos resultados nesse ano. Por isso já tivemos Rivaldo e Kaká vencendo esse prêmio anteriormente. Não podemos comparar o alemão nem com o Neymar, imagina com o Messi e CR7? Agora, essa temporada ele teve resultados muito melhores que todos os três juntos.

Gil Baiano, aquele meu amigo do Clipper, o bar no Leblon, ainda não estava bêbado, mas afirmava que se com Jesus o Fla só assumiu a liderança na 16ª rodada do campeonato de 2019, esse ano vai assumir até o começo do segundo turno...

# Precisou... Aqui Tem!!! Os melhores da Região

## Autos & Acessórios

**Guto & Filhos** AUTO-MECÂNICA
Desde 1971
Mecânica - Elétrica, Injeção Eletrônica,
Ar Condicionado, Automóveis Nacionais Importados
(24) 99268-2943 2222-3064 | 2222-2793
Rodovia Phyluvio Cerqueira Rodrigues, 2138 - Itaipava
Estrada de Teresópolis - Petrópolis - Rio de Janeiro

**CILENTE AUTO PEÇAS**
Tudo para Suspensão, Freios à Ar, 5ª Roda e Vinilona
Rodovia BR-040 - Km 60 - Itaipava
Tel.: (24) 2222-3505 / Telefax: 2222-7050
E-mail: cilente@hotmail.com

**Reboque J.T.**
Aceitamos Cartões de Crédito
TELS.
(24) 98802-3656 Tadeu
(24) 98863-4618 Júnior
MECÂNICA E LAVA JATO

**ITAIPAVA BATERIAS**
Assistência, orçamento e agendamento: (24) 99838.8161
Loja Itaipava: (24) 2222.6031
Loja Corrêas: (24) 2019.4219
WWW.ITAIPAVABATERIAS.COM.BR itaipavabaterias

## Farmácias

**DROGARIAS LEGÍTIMA** ENTREGAS EM DOMICÍLIO
NOSSOS ENDEREÇOS
Est. União e Indústria, nº 11.000 - loja 86 (Shopping Estação)
Est. União Indústria, 11.833 - lojas 12 e 19 (Shopping Altair)
Est. União Indústria, nº 10.091 (próximo ao Vilarejo)
TELEFONES:
(24) 2222-2522 / 2222-3558 / 2222-6233
CONVÊNIO COM SISEP, FARMÁCIA POPULAR, CARTÃO NOVARTIS, ETC.

**ITA CENTER farmácia**
Genéricos com até 90% de descontos
Aberta todos os dias das 07h às 23h
ENTREGA EM DOMICÍLIO
(24) 2222 9955 | 2222 6212
Est. União e Indústria, 11.870 - loja 1 - Itaipava
Est. União e Indústria, 10.425 (Posto Shell) - Itaipava

## Materiais de Construção

**ITATELHAS** Material de Construção
Tudo para sua construção do alicerce ao telhado
(24) 2223-4700 / 2223-3071 / 2223-3056
Estr. União e Indústria, 16.480 - Itaipava - Petrópolis - RJ
www.itatelhas.com

## Serviços e Variedades

**Ateliê da Beleza**
* Coloração em geral
* Nutrição capilar
* Penteados e maquiagem
* Depilação Egipcia
* Spa dos pés / manicure
* Algoterapia
Shopping Vilarejo Lj. 114 - Itaipava
Tel.: (24) 2223-3000 ateliêdabelezaitaipava

**Bicho da Serra**
Rações | Medicamentos | Animais
DISK ENTREGA (24) 2222-2149
Estrada União e Indústria, 14.399 - Itaipava

## Serviços e Variedades

**Refrigeração Vivi**
Assistência Técnica e Comércio de Peças
Peças para instalação e reposição de gás, fogões, geladeiras e muito mais
Material para instalação de ar condicionado
CHÁCARA FLORA - Rua Alfredo Schilick, 244 - (24) 2246 - 0502
ITAIPAVA - Estrada União e Indústria, 12.120 - (24) 2222 - 7987
BINGEN - Travessa - Henrique Perdigão, 23 - (24) 2243 - 7459
E-mail: refrigeracaolv244@yahoo.com.br refrigeracaolv244
Atendimento geral (24) 98878-0220

**ITAVERDE** Centro de Manutenção de Áres Verdes
• Manutenção e Conservação de Jardins e Gramados
• Venda de Máquinas
• Assitência Técnica Autorizada
ITAIPAVA - TEL.: 2222-4640
E-mail: itaverde@itaverde.com.br

**Ponto das Flores**
Artigos para Presentes - Arranjos - Flores
Buquês - Coroas - Plantas Ornamentais
Decoração e ornamentação em geral
(24) 2222-4938
(24) 98809-6319 | 98812-7103
AGORA EM ITAIPAVA
Estrada União e Indústria, 14.405

**SOLUÇÕES agrícolas**
• ADUBOS • IRRIGAÇÃO
• SEMENTES • ACESSÓRIOS PARA JARDIM
• FERRAMENTAS • OFICINA DE MÁQUINAS
Irrigar & AGRSHOP
(24) 99232 3760 irrigareagrishop

**Iracema** Cosméticos
Cama, Mesa & Banho
REVENDEDORA:
NATURA - AVON - BOTICÁRIO
HINODE - EUDORA - JEQUITI
(24) 2223-1493 | 99305-1619 | 98827-9519
(HORÁRIO COMERCIAL)

SIGA O JORNAL DE ITAIPAVA NAS REDES SOCIAIS
FACEBOOK E INSTAGRAM

# Inea executa obras para melhorar qualidade ambiental da Região

O Instituto Estadual do Ambiente (Inea) vai investir cerca de R$ 30 milhões, do Fundo Estadual de Conservação Ambiental e Desenvolvimento Urbano (Fecam), em obras que visam à recuperação ambiental dos municípios de Teresópolis, Petrópolis e Nova Friburgo, na Região Serrana do Rio. As intervenções contemplarão os serviços de limpeza, desassoreamento, proteção das margens de rios, saneamento ambiental, melhorias na infraestrutura do Parque Estadual dos Três Picos e construção de uma creche no Ermitage.

As obras também contarão com repasse de recursos federais, de R$ 47 milhões, por meio de convênios firmados entre o Inea, Ministério de Desenvolvimento Regional (antigo Ministério das Cidades) e Caixa Econômica Federal.

Foto: Divulgação

Em Petrópolis, os investimentos serão de, aproximadamente, R$ 29 milhões. No município serão realizados os serviços de desassoreamento, adequação das calhas e proteção dos taludes dos rios Santo Antônio, Cuiabá e Carvão. Essas obras estão previstas para começar este ano.

Em Nova Friburgo, o Inea executa obras para substituição de sete travessias (três viárias e quatro de pedestres) ao longo do Rio Bengalas. A medida faz parte das intervenções que visam ao controle de inundações desse corpo hídrico, em complemento às obras de drenagem recém executadas, também pelo órgão ambiental estadual. Para esses serviços o investimento será de, aproximadamente, R$ 16 milhões.

Já o município de Teresópolis receberá uma subsede, além de obras para a melhoria da infraestrutura do Parque Estadual dos Três Picos. A subsede incluirá um centro de visitantes, casa do chefe do parque, urbanização, paisagismo e área de camping. As intervenções seguem a todo vapor e a previsão é concluir as obras em outubro deste ano.

Essa cidade também será beneficiada com intervenções no condomínio Ermitage como a construção de uma creche, com capacidade para abrigar 192 crianças, e assim atender os moradores desse condomínio. Esta obra foi retomada em agosto deste ano, com previsão de conclusão para fevereiro de 2021. Além desta, também é realizada a adequação, ampliação e operação de uma Estação de Tratamento de Esgoto (ETE).

O INEA iniciará, ainda este ano, também no município de Teresópolis, as obras para a demolição da ponte existente e construção de uma nova sobre o Rio Imbuí, principal acesso ao bairro do Caleme.

Todas essas intervenções para Teresópolis receberão investimentos de, aproximadamente, R$ 32 milhões.